Gurgy Infos

Journal d'informations municipal

N°135
NOVEMBRE
DÉCEMBRE
JANVIER
2027



www.gurgy.net

Gurgy Infos

Sommaire

Actualités.....1-6
Retour sur.....7-10
Infos travaux.....11-14
Nouveautés.....15
Culture.....16
Il était une fois...Gurgy.....17
Associations.....18-20
Manifestations.....21-24

Le mot du Maire

Chères Gurgycoises, chers Gurgycois,

L'automne est là ! Après un bel été indien dont nous avons tous profité, la nature change de décor et nous offre sa palette de teintes orangées et dorées, qui habillera notre village pendant quelques mois avant l'arrivée de l'hiver.

J'espère que la rentrée s'est bien passée pour chacun d'entre vous, et tout particulièrement pour nos jeunes qui sont passés de l'école élémentaire au collège. C'est un cap important dans la vie de nos adolescents, et je leur souhaite de le franchir avec confiance et enthousiasme.

Nos aînés, acteurs précieux de notre commune, étaient à l'honneur le 3 octobre lors du repas organisé par le CCAS. Quel plaisir de partager ce moment convivial avec eux ! Un grand merci à tous les élus et bénévoles qui ont fait de cette journée une belle réussite, ainsi qu'à la maison Girard, traiteur à Bassou.

J'ai aussi une pensée particulière pour Octobre Rose et pour toutes celles et ceux qui luttent contre le cancer du sein. De près ou de loin, nous sommes tous touchés : restons unis et solidaires.

J'adresse tout mon soutien à mes collègues maires dont les communes ont subi des dégradations à la suite des manifestations lycéennes, et surtout des débordements qui les ont accompagnées. Certaines revendications sont légitimes et méritent d'être entendues, mais détruire, casser, piller, rien ne peut l'excuser. Dans ces temps agités, ce sont les communes comme la nôtre qui tiennent debout la France et font vivre le quotidien.

Merci à vous, habitantes et habitants de Gurgy, pour vos encouragements, qu'ils concernent les travaux réalisés ou le dynamisme de notre village. Tout cela, nous le construisons ensemble ! Merci également à mes colistiers et à mes adjoints pour leur implication et leur travail dévoué au service de notre joli village.



Je vous invite à nous retrouver le **vendredi 15 janvier à 19h**, au foyer communal, à l'occasion de la traditionnelle cérémonie des vœux. Ce sera un plaisir de vous retrouver pour partager ce moment, revenir sur les réalisations de l'année écoulée et évoquer ensemble les projets qui feront vivre Gurgy en 2027.

D'ici là, prenez soin de vous et de vos proches. Et à l'approche des fêtes, je vous souhaite d'ores et déjà de belles fêtes de fin d'année !

Avec toute mon amitié et mon dévouement,

Votre Maire, Cyril Chauvot

Et si on réparait plutôt que de jeter ?

Moins de déchets plus de solidarité !

BIENTÔT UN REPAIR CAFÉ À GURGY !

Un appareil en panne ?
Un objet cassé ?
Un vêtement à réparer ?
Un vélo qui a besoin d'un petit coup de main ?



La Commune de Gurgy souhaite mettre en place un Repair Café, un espace convivial où les habitants pourront se retrouver pour **réparer, apprendre et partager** leurs savoir-faire.

NOUS RECHERCHONS DES VOLONTAIRES !

Nous recherchons des personnes prêtes à consacrer seulement :

½ JOURNÉE PAR TRIMESTRE

pour eccompagner les habitants lors des ateliers de réparation.

Vous êtes amateur ou professionnel ?

Vous aimez bricoler, réparer, coudre, démonter, comprendre ou transmettre ?

Votre savoir-faire nous intéresse !

- Petit électroménager
- Vélo et mécanique
- Couture et textile
- Bois et mobilier
- Informatique et électronique
- Bricolage et réparations diverses

TOUTES LES COMPÉTENCES SONT LES BIENVENUES !

Pas besoin d'être professionnel : l'envie de partager compte avant tout !

REJOIGNEZ L'AVENTURE !

Vous souhaitez participer au projet ou simplement obtenir des renseignement ?

Contact :
Nathalie Bardin
06 18 16 53 31

Commune de Gurgy

RÉPARER • PARTAGER • TRANSMETTRE
DONNONS ENSEMBLE UNE SECONDE VIE À NOS OBJETS !



Registre communal de veille et de solidarité

La commune de Gurgy, par l'intermédiaire du CCAS, met en place un **registre communal de veille et de solidarité destiné aux personnes les plus vulnérables.**

Ce dispositif permet d'identifier les personnes âgées, isolées, en situation de handicap ou en convalescence, afin de leur apporter une attention particulière lors d'événements exceptionnels : fortes chaleurs, grand froid ou crise sanitaire.

Les personnes inscrites pourront être contactées en priorité pour s'assurer de leur bien-être et leur proposer, si nécessaire, une aide adaptée.

L'**inscription est gratuite, simple et confidentielle**. Elle peut être effectuée par la personne elle-même ou par un proche, avec son accord.

Renseignements et inscriptions
CCAS / Mairie de Gurgy
03 86 53 02 86
administration@gurgy.net

Une nouvelle saison animée à l'Escale !

Depuis le 1er avril 2026, les trois chalets de l'Escale ont été occupés, participant à l'animation du site tout au long de la saison.
Angélica, avec Aux Délices d'Angélica, a exploité deux chalets en proposant une offre de petite restauration à base de produits locaux, ainsi que la vente d'objets en impression 3D.
Le troisième chalet, confié à **AB Loisirs**, a permis la mise en place d'une **activité de location de canoës**, venant compléter l'offre de loisirs.
Entre avril et août 2026, **1 480 camping-cars** ont été accueillis sur le site, confirmant la fréquentation régulière de l'Escale par les visiteurs de passage.





ACTUALITÉS

Bibliothèque de Gurgy

Du nouveau à la bibliothèque qui va ravir les amateurs de mangas et, nous l'espérons, donner envie à ceux qui n'ont pas encore testé ces bandes dessinées japonaises qui se lisent de gauche à droite.

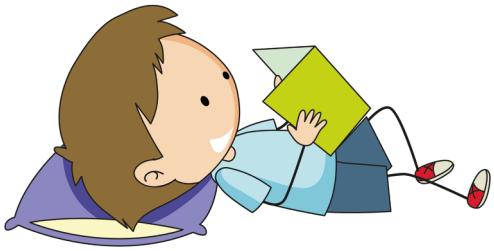



L'archéologie s'invite à l'école primaire de Gurgy

À l'occasion des Journées européennes du patrimoine, les quatre classes de l'école primaire de Gurgy ont participé, le **vendredi 18 septembre**, à une animation proposée par le Pays d'art et d'histoire de l'Auxerrois.
Les élèves ont pu découvrir l'univers de l'archéologie à travers un **atelier pratique animé par un archéologue de l'INRAP**, consacré au **polissage des haches**. Une manière ludique et concrète de mieux comprendre les techniques utilisées par les hommes de la Préhistoire et le travail des archéologues.
Une exposition était également installée dans le hall de l'école. Cette exposition introductive aux découvertes archéologiques, permettait notamment de découvrir le site des Noisats à Gurgy.
Une belle occasion pour les enfants de découvrir que l'histoire et l'archéologie sont aussi présentes ici, à Gurgy, et de mieux connaître les richesses de notre patrimoine local.
La mairie de Gurgy remercie chaleureusement Maxime Hénault, chef de projet Pays d'art et d'histoire, pour l'organisation de cette animation, ainsi que l'archéologue de l'INRAP pour son intervention auprès des élèves. Merci également aux enseignants et aux élèves pour leur participation et leur curiosité !
Une belle façon de faire vivre notre patrimoine et de transmettre notre histoire aux plus jeunes.





L'interview du mois

Rencontre avec une habitante passionnée qui a ouvert son jardin au public lors des Journées du Patrimoine.

Ce mois-ci, le Gurgy Infos met à l'honneur une habitante de Gurgy, Noelle Lecuyer, une passionnée de jardinage qui a ouvert son jardin au public lors des Journées du Patrimoine, le dimanche 20 septembre.

Depuis quand avez-vous commencé ce labyrinthe fleuri ?
Au printemps 2024 suite à l'achat d'un terrain à bâtir que nous ne voulions justement pas bâtir.

Qu'est-ce qui vous inspire dans cette création ?
C'est une sorte de jardin laboratoire, nous pouvons y mettre des plantes fleurs ou fruits et l'alimenter en différentes espèces au fil des saisons, il est aussi un formidable espace de jeux et découverte pour petits et grands

Comment les visiteurs ont-ils réagi lors de l'ouverture de votre jardin ?
Ils ont apprécié l'idée originale, les animaux en métal cachés partout dans le labyrinthe, les couleurs, la présence des insectes : abeilles coccinelles, sauterelles, papillons, la diversité des plantes et le système de paillage pour garder la fraicheur au pied des plantes.

Quels sont vos projets pour la suite ?
Le jardin a été planté de 3500 bulbes de tulipes, nous espérons que le printemps va être fleuri, essayer de nouvelles plantes peu consommatrices en eau pour que perdure le jardin tout en prenant en compte la modification du climat, l'ouvrir à des classes pour une approche pédagogique…



« 3 500 bulbes et de tulipes ont été plantés »



Que représente pour vous ce jardin ?
Un espace de détente, la protection de la biodiversité, de nombreux insectes et notamment nos abeilles viennent butiner, j'aimerais le partager, notamment pour en faire un espace de découverte de la biodiversité pour les enfants.

Un grand merci à Noëlle Lecuyer pour avoir partagé son magnifique labyrinthe fleuri.
Son jardin, véritable refuge de biodiversité, a enchanté les visiteurs lors des Journées du Patrimoine.

Laëtitia DA SILVA (Adjointe communication)

L'école maternelle au labyrinthe fleuri

Dans le cadre de son **projet pédagogique « Ecole dehors »**, l'école maternelle s'est rendue le 18 septembre dans le beau jardin de Noëlle Lecuyer pour visiter son **labyrinthe de fleurs**.
Les enfants ont parcouru le labyrinthe à la découverte des différentes espèces de fleurs et en notant la variété de leurs couleurs.
Noëlle a expliqué tout le cycle de vie d'une fleur depuis la graine, en passant par les soins qu'apporte le jardinier comme le paillage, à la reproduction grâce au travail des abeilles.
Noëlle a présenté une ruche vide pour expliquer la vie des abeilles et la fabrication du miel.
Certains enfants ont même pu essayer une tenue d'apiculteur !



Les enfants ont vu une barquette contenant des cadavres de frelons asiatiques pour connaître les ennemies des abeilles.
Maîtresse Odile avait organisé un « cherche et trouve » des animaux cachés dans le labyrinthe fleuri. Il fallait ouvrir grand les yeux, chercher les indices pour les retrouver.
Les élèves ont eu la chance de caresser les cochons d'Inde, d'observer deux poules et même de découvrir un œuf qui venait d'être pondu !
Les enfants retourneront dans ce jardin pour le voir évoluer au fil des saisons.





Les **enseignantes remercient très chaleureusement M. et Mme Lecuyer pour leur accueil** ; ils ont transmis aux enfants leurs connaissances et leur passion de la nature. Ils ont offert aux élèves des graines pour qu'ils puissent les semer au printemps dans leurs belles jardinières grenouille et coccinelle qu'ils ont fabriquées. Ils sont repartis avec un petit bouquet de fleurs pour leur maman.

Les enseignantes de l'école maternelle



Trottoirs : Veillons à la sécurité des piétons

Le stationnement sur les trottoirs est interdit par le Code de la route (article R417-11).
Ces espaces doivent rester libres pour garantir la sécurité et la libre circulation des piétons, des familles et des personnes à mobilité réduite.
Merci de stationner uniquement sur les emplacements dédiés ou sur la chaussée, sans gêner la circulation.

Le respect de ces règles est essentiel au bien-vivre de tous.
Pour rappel, le stationnement très gênant sur un trottoir est passible d'une amende forfaitaire de 135 €.

Un pique nique convivial

Pour imaginer ensemble l'avenir du Parc du Sinotte



Dimanche 6 septembre 2026, la commune de Gurgy, et plus particulièrement le comité de pilotage du parc du Sinotte, composé d'élus et d'habitants, organisait un grand **pique-nique tiré du sac au parc du Sinotte.**

Cette journée avait un double objectif : partager un moment convivial avec les habitants et profiter de ce rendez-vous pour échanger avec eux autour de l'avenir du parc et de ses futurs aménagements.
Le principe était volontairement simple : chacun venait avec son pique-nique et la **municipalité offrait l'apéritif.**
Une formule conviviale qui a favorisé les rencontres et permis de nombreux échanges entre habitants, élus et partenaires présents.
Tout au long de la journée, différentes **animations gratuites** étaient proposées aux petits comme aux grands : **balades à poney pour les enfants, combats de sumo, tir à l'arc, bowling, football et différents jeux extérieurs.**

Un grand merci notamment à **Julien et Jean-Michel** pour leur participation aux balades à poney, qui ont rencontré un véritable succès auprès des enfants.







Les habitants pleinement associés à la réflexion

Au-delà du côté festif et convivial, cette journée avait surtout pour ambition d'**associer directement les habitants à la réflexion sur l'avenir du parc du Sinotte.**

Deux stands étaient ainsi consacrés aux échanges et à la concertation, avec la présence de partenaires techniques venus apporter leur expertise.

Le **CAUE (Conseil d'architecture, d'urbanisme et de l'environnement)** a notamment proposé un atelier permettant de recueillir les attentes et les idées des habitants, afin de mieux identifier les différentes orientations souhaitées pour les futurs aménagements du parc.

Le **Syndicat Mixte Yonne Médian**, compétent notamment en matière de gestion des milieux aquatiques, était également présent pour apporter son expertise technique, le parc du Sinotte étant traversé par le ru du Sinotte.

Un grand merci à Maryline et Gabin pour leur présence, leur disponibilité et la qualité des échanges avec les habitants tout au long de cette journée.

Un tour complet du parc a également été réalisé avec les participants, notamment en longeant le ru du Sinotte. Cette visite sur le terrain a permis d'échanger très concrètement sur le site, ses atouts, ses contraintes et ses possibilités d'évolution.

De nombreuses idées et pistes d'aménagement ont ainsi émergé directement des discussions avec les habitants.

La municipalité et le comité de pilotage sont très **satisfaits de cette première journée**, tant pour sa convivialité que pour la richesse et la qualité des échanges. L'objectif est désormais de poursuivre cette démarche afin que les habitants puissent être régulièrement informés de l'avancement du projet et continuer à y être pleinement associés.

L'idée de renouveler ce rendez-vous l'année prochaine est d'ailleurs envisagée, afin de faire un nouveau point d'étape directement sur le terrain, de présenter les avancées réalisées et de continuer à impliquer toujours davantage les habitants dans l'évolution de ce parc.

L'ambition est de faire évoluer le parc du Sinotte avec ceux qui le fréquentent et qui le font vivre, en conciliant les attentes des habitants, les différents usages du site et la préservation de son environnement.

E. Lenoir et Le Comité de pilotage du Parc du Sinotte



Maryline (CAUE) et Gabin (Syndicat Yonne Médian)



L'inauguration de la micro-crèche
Les Minipouss







Le **vendredi 25 septembre**, la commune a officiellement inauguré la micro-crèche « Les Minipouss », un nouvel équipement dédié à l'accueil des tout-petits.

Cette inauguration s'est déroulée en présence de M. le Maire, des élus du conseil municipal, de représentants de la Communauté d'Agglomération de l'Auxerrois, du Conseil départemental, de la CAF, du cabinet d'architecte ATRIA ainsi que de l'ensemble des partenaires ayant contribué à la concrétisation de ce projet.

Ce nouvel équipement remplace l'ancienne structure devenue inadaptée aux normes actuelles, et permet désormais d'accueillir les enfants dans des conditions optimales, au sein de locaux modernes et parfaitement adaptés aux exigences de la petite enfance.

Pensée pour répondre aux besoins des familles gurgycoises, cette micro-crèche constitue une avancée importante en matière de services à la population et renforce l'offre d'accueil sur la commune. Pour un projet d'un montant total de **919 774.87 €, la participation de la commune s'élève à 196 794.04 €.**
Le financement complémentaire est assuré par des aides de l'État, du Département, de l'Agglomération et de la CAF.

La municipalité tient à remercier chaleureusement les équipes techniques, les services administratifs, les professionnels de la petite enfance ainsi que tous les partenaires mobilisés pour leur implication et leur engagement tout au long de ce projet.

RETOUR SUR...

La braderie de la friperie du CCAS

Le samedi 26 septembre, le foyer communal de Gurgy a accueilli la braderie de la friperie organisée par le CCAS.

Tout au long de la journée, **255 visiteurs** se sont succédé pour chiner vêtements et accessoires à petits prix !

Au total, **2 588 articles** ont trouvé preneur, témoignant du succès de cette édition.
Les recettes, qui s'élèvent à **2 707,50 €, contribueront au financement des actions sociales conduites par le CCAS.**

Nous tenons également à saluer l'**engagement de la trentaine de bénévoles mobilisés** pour la préparation de cet événement, ainsi qu'à remercier l'ensemble des participants pour leur présence.









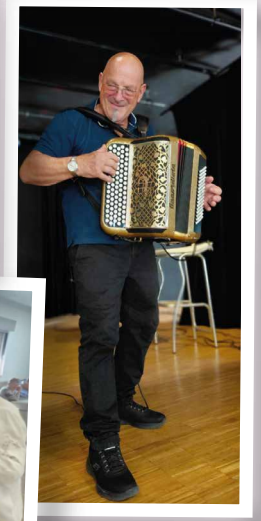



Le repas des ainées

Le samedi 3 octobre, le traditionnel repas des aînés a réuni **171 convives** autour d'un déjeuner organisé par le CCAS de Gurgy.

L'après-midi s'est poursuivi en musique avec l'**animation du « Duo Entre Eux Deux »,** pour le plaisir des participants.

À cette occasion, le CCAS a remis un cadeau à **Mme Muzard, doyenne de l'assemblée**, ainsi qu'à **M. Creps, doyen des convives**. **Béatrice Girard, notre coach de service, a également été remerciée** par un présent pour sa participation à cette journée.

Enfin, un cadeau a été remis à **M. Letellier, qui fêtait son anniversaire le jour même.**

Le CCAS tient à **remercier chaleureusement l'ensemble de ses bénévoles**, qui ont contribué à la préparation et au bon déroulement de cette journée, notamment pour l'installation et la préparation de la salle.

Une belle journée placée sous le signe des échanges et des retrouvailles entre les aînés de notre commune.

Gymnase de Gurgy
Un chauffage nouvelle génération

Après de nombreuses années de service, les **quatre radiants du gymnase** de Gurgy, installés lors de sa construction, étaient arrivés en fin de vie. Devenus vétustes et faute de pièces détachées encore disponibles, ils ne permettaient plus de garantir durablement le chauffage du bâtiment.



À l'approche de l'hiver, la commune devait donc **intervenir rapidement afin d'assurer la continuité d'utilisation du gymnase**, équipement très sollicité tout au long de l'année par les scolaires, les associations et les sportifs. Face à cette situation, le remplacement des appareils était devenu indispensable.

Cette intervention nécessaire a toutefois été l'occasion d'aller plus loin qu'un simple remplacement à l'identique. La commune a souhaité **moderniser l'installation en privilégiant une technologie plus performante**, avec l'objectif de concilier confort des usagers, fiabilité de l'équipement et meilleure maîtrise des consommations énergétiques.

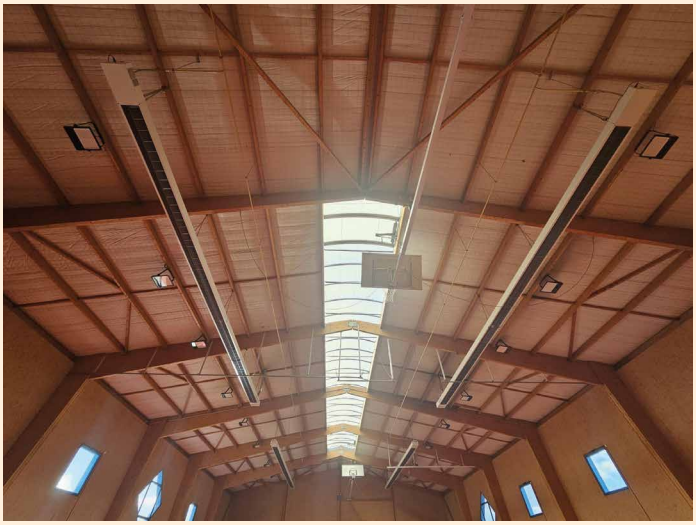

Les quatre anciens appareils sont ainsi remplacés par des **radiants de nouvelle génération**. Leur conception permet notamment de moduler la puissance de chauffage en fonction des besoins et la documentation technique annonce un **rendement saisonnier supérieur à 80 %**.

Cette technologie est particulièrement adaptée aux bâtiments de grand volume comme un gymnase.
Le principe du rayonnement permet de **diriger la chaleur vers les zones occupées et les usagers**, plutôt que de chercher à chauffer uniformément l'ensemble du volume d'air, notamment celui situé en hauteur. La chaleur peut ainsi être apportée de manière plus ciblée, en fonction de l'utilisation du bâtiment.

La modulation de puissance contribue également à **adapter le fonctionnement de l'installation aux besoins réels**, avec l'objectif d'éviter les consommations inutiles tout en maintenant un niveau de confort satisfaisant pour les utilisateurs.

Avec cette nouvelle installation, la commune transforme donc une intervention devenue urgente en une **modernisation durable du gymnase**. Ces quatre nouveaux radiants permettront de sécuriser le chauffage pour les prochaines années, d'améliorer le confort des usagers et de poursuivre les efforts engagés en faveur d'une **meilleure maîtrise énergétique des bâtiments communaux.**

Eric Lenoir (Adjoint aux Travaux)

Le foyer communal fait peau neuve



Très sollicité tout au long de l'année à l'occasion de manifestations, repas, réunions ou événements associatifs, notre foyer communal méritait quelques améliorations. La municipalité a donc engagé plusieurs travaux afin de **moderniser les espaces, améliorer leur fonctionnalité et offrir de meilleures conditions d'utilisation à tous.**
Un premier travail a porté sur la **réorganisation des espaces de stockage**. Les tables et les chaises, auparavant réparties dans différents endroits, sont désormais regroupées dans un espace unique et plus facilement accessible. Cette nouvelle organisation a notamment permis de **libérer la salle de la chaufferie**, offrant davantage de place et de souplesse aux traiteurs et aux utilisateurs lors de la préparation des manifestations.
L'espace cuisine et son comptoir de service ont également été entièrement remis à neuf. Le comptoir a été refait avec ses espaces de rangement et son point d'eau. La robinetterie, le carrelage au sol ainsi que certaines installations électriques ont également été repris, avec notamment l'adaptation de lignes et l'installation de nouvelles prises. L'objectif : disposer d'un espace plus pratique, fonctionnel et adapté aux usages actuels.



Un soin particulier a aussi été apporté aux **murs acoustiques de la grande salle**, dont les façades, abîmées au fil des années, **ont été entièrement reprises**. Ces travaux permettent de redonner un aspect plus soigné à la salle tout en contribuant à améliorer son confort acoustique. Avec les nombreuses manifestations organisées tout au long de l'année, nous souhaitons ainsi concilier la vie et le dynamisme de notre foyer communal avec une attention particulière portée à la tranquillité des habitants et des riverains.
Autre évolution : **la première salle située à droite du foyer a été libérée des archives municipales qui y étaient stockées.** Elle retrouve ainsi pleinement sa vocation et permet de mettre davantage d'espace à disposition des associations, des habitants et des différents utilisateurs.

Il est important de souligner que l'**ensemble de ces travaux a été réalisé en régie par nos agents municipaux** : aménagements, fabrication, assemblage, pose et travaux de finition. Nous tenons à les remercier pour leur implication, leur polyvalence et leur savoir-faire, qui permettent à la commune de faire évoluer et d'entretenir ses équipements au quotidien.

Nous sommes conscients qu'il reste encore des améliorations à apporter à notre foyer communal. Mais le travail avance et ces différentes réalisations constituent déjà une étape importante. Nous poursuivrons progressivement cette dynamique avec un objectif simple : rendre cet équipement, qui occupe une place importante dans la vie de notre commune, toujours plus fonctionnel, accueillant et agréable pour tous.

Eric Lenoir (Adjoint aux Travaux)

Au stade, mieux équiper pour mieux maîtriser les consommations



Entretenir nos équipements communaux, c'est aussi savoir les faire évoluer pour **améliorer le confort, renforcer la sécurité et mieux maîtriser les consommations.** C'est dans cet esprit que plusieurs interventions ont récemment été menées dans les vestiaires du stade.

Parmi les principales améliorations, de **nouvelles colonnes de douche individuelles ont été installées dans les vestiaires ainsi que dans l'espace réservé aux arbitres.** Elles remplacent un ancien système collectif qui alimentait plusieurs points d'eau simultanément, y compris lorsque tous n'étaient pas utilisés.

Désormais, chaque douche fonctionne indépendamment. Une solution plus simple et plus confortable à l'usage, mais surtout plus **économe en eau**, puisque seule la quantité réellement nécessaire est consommée. Un changement concret qui permet d'allier amélioration de l'équipement et maîtrise de nos ressources.

La production d'eau chaude a également été revue. Face aux problèmes de pression et de température rencontrés avec l'ancienne installation, un **nouveau ballon d'eau chaude plus performant et moins énergivore** a été installé. Là encore, le choix s'inscrit dans la démarche engagée par la commune : lorsque nous devons renouveler un équipement, nous recherchons autant que possible **une solution plus efficace et plus économe dans la durée.**

Enfin, le **tableau électrique des vestiaires a fait l'objet d'une remise aux normes complète**, indispensable pour assurer la sécurité des installations et de leurs utilisateurs.

Ces travaux ne consistent donc pas simplement à remplacer des équipements vieillissants : ils permettent de **faire mieux, de consommer moins et de pérenniser notre patrimoine communal.** Une démarche pragmatique que nous souhaitons poursuivre progressivement sur l'ensemble de nos bâtiments et équipements. Nous remercions l'ensemble des partenaires et intervenants qui ont contribué à la réalisation de ces améliorations au service des usagers.

Eric Lenoir (Adjoint aux Travaux)



Vandalisme : des actes inacceptables !

Le dimanche 4 octobre, aux alentours de 13h, de **nombreuses boîtes aux lettres ont été saccagées et dégradées.**

Nous **condamnons fermement ces actes de vandalisme** gratuits et inadmissibles.

Ce type de comportement témoigne d'un manque total de respect pour les biens d'autrui et pénalise directement les habitants.

Informé des faits, le directeur de La Poste a déposé plainte.

Nous tenons à r**emercier La Poste pour sa réactivité face à cette situation et pour avoir réalisé le remplacement de l'ensemble des boîtes aux lettres** juste derrière.

Les auteurs des dégradations ont été identifiés. Ils devront répondre de leurs actes devant la justice.

Eric Lenoir (Adjoint aux Travaux)

L'hydromulch

une nouvelle technique expérimentée dans la commune



Pour la première fois, la commune a fait appel à la technique de **l'hydromulch** pour l'aménagement de la noue située derrière le foyer communal.
Cette noue, **un aménagement permettant de recueillir, canaliser et favoriser l'infiltration des eaux de pluie**, récupère notamment les eaux de ruissellement provenant du foyer communal, du parking ainsi que de la nouvelle micro-crèche.
L'hydromulch est une technique de végétalisation par projection. Elle consiste à projeter sur le sol un mélange composé notamment d'eau, de semences et de fibres végétales. Ce procédé permet une répartition homogène des graines sur l'ensemble de la surface et contribue à maintenir l'humidité nécessaire à leur germination.
Il permet également d'intervenir efficacement sur des surfaces parfois plus difficiles à végétaliser avec des méthodes traditionnelles. Le recours à cette technique pour la noue doit permettre d'accompagner son intégration paysagère tout en préservant sa fonction essentielle dans la gestion des eaux pluviales.



Des essais également réalisés au cimetière

À l'occasion de cette première utilisation, nous avons également souhaité réaliser des **essais d'hydromulch sur deux allées du cimetière.**
Il s'agit à ce stade d'une expérimentation.
L'objectif est d'observer dans les semaines et les mois à venir comment la végétation va s'installer, se développer et évoluer dans cet environnement particulier.
Ces essais nous permettront ainsi de disposer d'un premier retour d'expérience et d'évaluer les résultats de cette technique dans le temps.
Il faudra désormais laisser la végétation s'installer et observer son évolution avant de tirer les premiers enseignements de cette expérimentation.

Eric Lenoir (Adjoint aux Travaux)

Eveil & Sens

Gurgy possède désormais son premier espace dédié à l'accompagnement et au bien-être !



Nastasia, praticienne en massage bien-être, **Riki**, praticien en hypnose et **Christelle**, praticienne en relation d'aide :

3 professionnels Gurgyçois qui réunissent leurs savoir-faire complémentaires dans un même lieu.
Ici, pas de recette toute faite : chacun est accueilli avec son histoire, ses besoins et son rythme, dans un cadre où l'écoute, le non jugement et la confidentialité en sont les fondements.

Les habitants de Gurgy bénéficient de 10 € de réduction sur les prestations.

RDV sur notre site :
https://sites.google.com/view/eveiletsens89/accueil
(site en construction)

Camion à Pizza



Espace Culturel

Du 24 octobre au 15 novembre
Mercredi, samedi et dimanche de 14h à 18h
Exposition peinture de Sylvie Pinon



Vernissage le samedi 24 octobre à 18h

Sylvie Pinon est une artiste peintre autodidacte qui travaille dans son atelier de Gurgy.
Attirée de longue date par les arts, elle vit pleinement sa passion pour la peinture depuis 2015.
L'acrylique et l'aquarelle constituent ses deux techniques d'expression privilégiées.
Ses multiples loisirs et activités sportives nourrissent une énergie créative constante.
Sa peinture est variée, explorant sans cesse de nouveaux sujets, matières et supports.
Elle évolue librement entre figuratif et semi-abstrait, couleurs vives et nuances tendres.
Depuis sa première exposition solo en 2020, elle multiplie les événements collectifs et individuels.

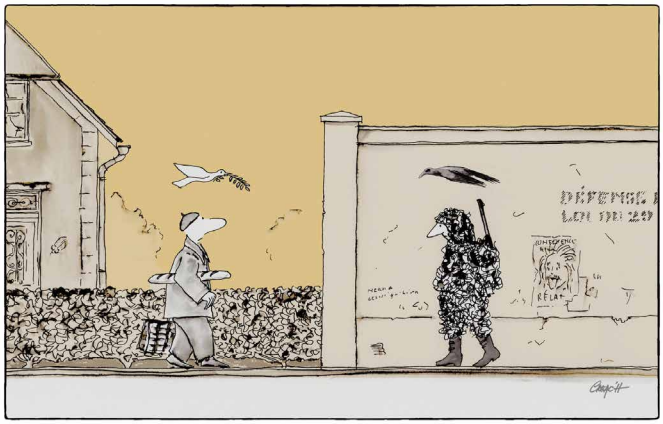



Du 21 novembre au 13 décembre
Mercredi, samedi et dimanche de 14h à 18h
Exposition peinture de Alain Créac'h

Vernissage le samedi 21 novembre à 18h

Alain Créac'h, c'est qui ? C'est lui !
Un artiste qui dessine des « bêtises »… qui n'en sont peut-être pas toujours. Ou peut-être que si.
Tout dépend du regard que l'on pose dessus.
Depuis son enfance, puis tout au long de sa carrière d'architecte, le dessin ne l'a jamais quitté.
Aujourd'hui encore, il demeure son mode d'expression privilégié. Le choix du dessin, qui domine désormais dans son travail, lui offre un terrain de liberté remarquable : entre croquis de balade, dessins d'humour et images personnelles parfois proches de la peinture, Alain Créac'h se permet tous les détours, tous les tons.
Cette liberté nourrit une oeuvre tour à tour critique, interrogatrice, poétique ou simplement témoin du quotidien. Sans autre ambition que de partager ses émotions, ses questions, ses agacements, et même parfois ses craintes, il propose un regard vif, sensible et souvent malicieusement décalé sur le monde.

Le général Desaix

Une figure historique liée à Gurgy

Une propriété de Gurgy a accueilli au XIXe siècle un officier général portant le nom de Desaix, héritier d'une famille marquée par l'histoire militaire de la France.

Lorsque l'on évoque le général Desaix, on pense souvent à Louis-Charles-Antoine Desaix, compagnon d'armes de Napoléon Bonaparte, mort à la bataille de Marengo, en Italie, le 14 juin 1800.

Pourtant, l'histoire de sa famille est également liée à celle de Gurgy, à travers son neveu, Louis-Jean Desaix.

Né le 8 janvier 1790 à Charbonnières-les-Varennes, dans le Puy-de-Dôme, Louis-Jean Desaix embrasse très jeune une carrière militaire. Chevalier de la Légion d'honneur en 1809, puis officier de cet ordre en 1813, il rejoint les mousquetaires du roi Louis XVIII le 1er juillet 1814, avec le grade de lieutenant-colonel. Colonel à seulement 25 ans, il devient chef d'état-major de la 11e division militaire en juillet 1815.

Après une mise à la retraite provisoire, il poursuit sa carrière et accède au grade de général de division.

En 1839, il est nommé au commandement militaire du département de l'Yonne. Il reçoit la distinction de commandeur de la Légion d'honneur en 1840.

C'est au domaine de Guillebaudon, à Gurgy, qu'il s'installe par la suite. Cette propriété agricole avait été acquise par Jean Perrin, son futur beau-père, qui fit construire le château actuel.

Louis-Jean Desaix décède à Auxerre en juillet 1845. Il est d'abord inhumé au cimetière Saint-Amâtre, puis, sa dépouille est transférée dans l'ancien cimetière de Gurgy (actuellement la place de la Rivière).

Selon les recherches historiques, les restes du général ne furent pas transférés dans l'actuel cimetière et nous ignorons ce qu'elles sont devenues.

Cette page méconnue rappelle les liens de Gurgy avec une famille marquée par l'histoire militaire française et témoigne de la richesse du patrimoine historique de notre village.

Sources : Jean-Claude Langin, Le Cartophile icaunais, n° 146, 2017 / Le Cartophile icaunais n°150, oct 2018.

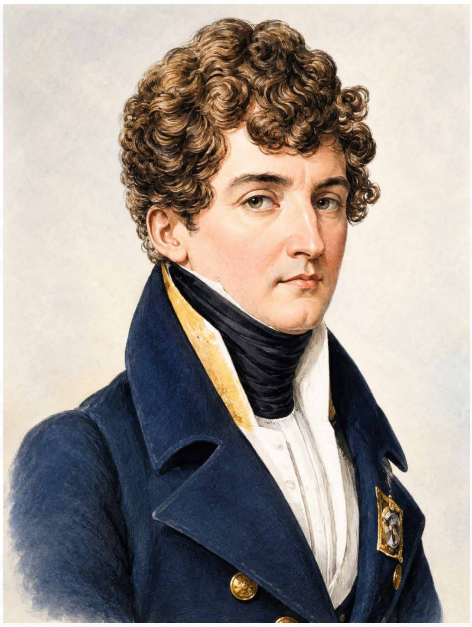

Louis Jean Desaix

DESAIX DE VEYGOUX
(Louis-Jean, Baron)

- Né à Charbonnières-les-Varennes (Puy-de-Dôme), le 8 janvier 1790,
- Sous-lieutenant (1806),
- Aide de camp du général Becker et du maréchal Suchet, Chef d'escadron dans les gardes d'honneur, Colonel de cuirassiers (1830),
- Maréchal de camp (31 décembre 1835),
- Député du Puy-de-Dôme de 1831 à 1834,
- Commandeur de la Légion d'honneur,
- Chevalier de Saint-Louis et Baron de l'Empire,
- Décédé à Auxerre (Yonne) le 27 juillet 1845.

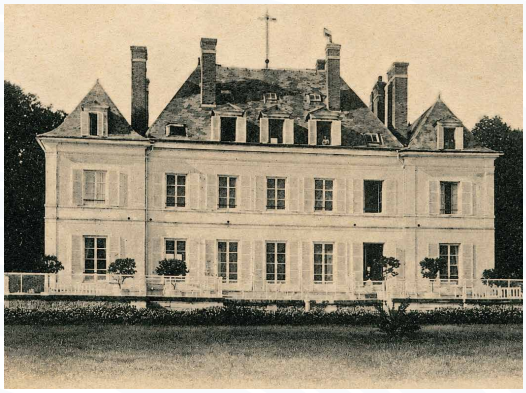

Château de Guillebaudon

Shakti dance

Contact :
Daniela Valdenaire : 06 52 89 15 71
shaktiyonne@gmail.com

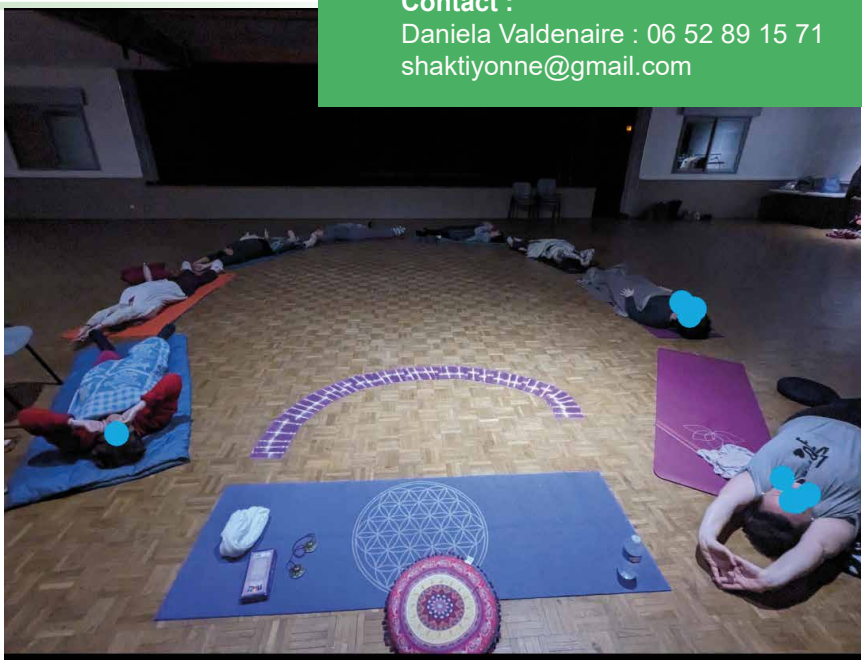

Une nouvelle saison pour le Yoga de la danse a débuté cet automne à Gurgy.
Mais qu'est-ce, donc, cette discipline encore méconnue, et quels sont les bénéfices de cette pratique ?
La pratique régulière de la Shakti Dance® permet le relâchement des tensions musculaires et mentales, à travers des exercices variés, qui allient harmonieusement des étirements au sol, des pas de danse guidés, danse libre, méditation en mouvement, chant de mantras, exercices de respiration et relaxation.
Il ne s'agit pas du yoga comme on l'imagine, ni de la danse, telle qu'on l'imagine; c'est un doux mélange des deux, et pas seulement cela.

C'est une discipline qui ne se raconte pas; elle se vit.
Le mieux c'est de laisser votre curiosité naturelle vous pousser à venir essayer cette pratique.
Vous ne le regretterez pas, et votre corps vous remerciera. Au plaisir de la partager avec vous !

Tennis de table

La saison 2026 / 2027 est lancée

Fort de sa vingtaine d'adhérents, le club va pouvoir aligner 3 équipes dans le championnat départemental Ufolep. Souhaitons-leur les meilleurs résultats.
Il n'est pas trop tard pour venir nous retrouver les mercredis de 18h à 20h au gymnase de Gurgy pour vous affronter avec les meilleurs ou les moins meilleurs. Notre adhésion de 60€ pour l'année vous permettra aussi de vous confronter certains vendredis à partir de 20h à des membres d'autres clubs du département.
Alors, n'hésitez pas. Avec ou sans raquette, il est encore temps de venir faire un ou deux essais.
Nous vous attendons.



☎ **Contacts :**
Jean François Laurent : 06 73 68 93 00
Bernard Danjon : 07 81 13 90 80
Gérard Alanièce : 06 01 96 99 12

Comité des Fêtes

Un hiver sous le signe de la convivialité

Le Comité des fêtes vous donne rendez-vous pour plusieurs temps forts cet hiver.

Du 20 novembre au 17 décembre, les enfants pourront déposer leur courrier dans la boite aux lettres du Père Noel. Après le succès de l'an dernier avec plus de 80 lettres reçues, le Père Noel attend avec impatience les nouveaux messages !

Le 6 décembre, partez avec nous au Château de Chantilly pour vivre la magie de Noel.

Le 6 janvier 2027, place à l'Assemblée générale, suivie de la traditionnelle galette des rois.

Au plaisir de vous retrouver nombreux !

Comité des FÊTES de Gurgy

Les Copains des Mômes

Les Copains des Mômes préparent déjà ses prochaines actions au profit des écoles de Gurgy. Dès septembre, une vente de bulbes a été organisée pour permettre à chacun de fleurir son jardin au printemps tout en soutenant les projets scolaires.
À l'approche des fêtes, une tombola sera proposée aux familles afin de gagner une délicieuse bûche pâtissière. L'association tiendra également la buvette lors du marché de Noël le 12 décembre et assurera la vente de sapins, deux moments forts pour se rencontrer et échanger dans une ambiance conviviale.
Tous ces événements ont un même objectif : financer des projets pédagogiques et renforcer le lien entre les familles et l'école. N'hésitez pas à nous rejoindre, à participer ou à faire connaître nos actions autour de vous !

Informations :
☎ lcdm89@laposte.net

EKOP 89
Le Krav à Gurgy

La troisième saison à GURGY a débutée, avec des adhérents toujours motivés.
Nous dispensons nos cours tous les mardis dans le dojo (salle de motricité) à 19H45 et les jeudis à Bassou.
Le premier cours d'essai est offert.
Web : https://ekop89.wixsite.com/krav-op



Renseignements
06 12 10 68 79

AS Gurgy

Samedi 23 janvier : Soirée des 50 ans du club à la salle des fêtes de Gurgy
Infos et réservations auprès de Mathieu : 06.27.91.62.69



Photo du bureau du club saison 26 -27

MANIFESTATIONS À VENIR...

Amphithéâtre Junior et AKPLA

Claire Regnery et sa troupe Amphithéâtre Junior, Virginie Foureur et sa chorale AKPLA s'associent pour vous présenter un spectacle de fin d'année :

NOËL ENSEMBLE

Les comédiens de l'Atelier d'Amphi joueront une pièce intitulée : **L'île du crime**, une **comédie policière** à la façon d'Agatha Christie de Géraldine Menuet, tandis que les choristes interpréteront un répertoire festif et enjoué pour aborder les fêtes en chansons.

L'entrée est libre et une buvette-restauration vous sera proposée sur place.

Nous vous attendons nombreux **samedi 19 décembre à 20h, au foyer communal** de Gurgy pour partager un chaleureux moment tous ensemble !

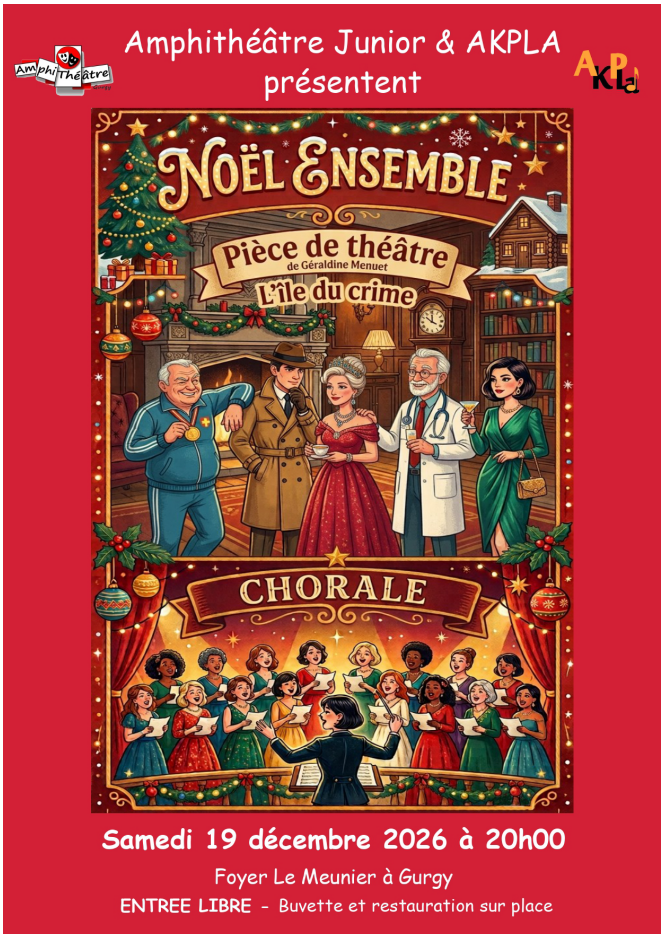

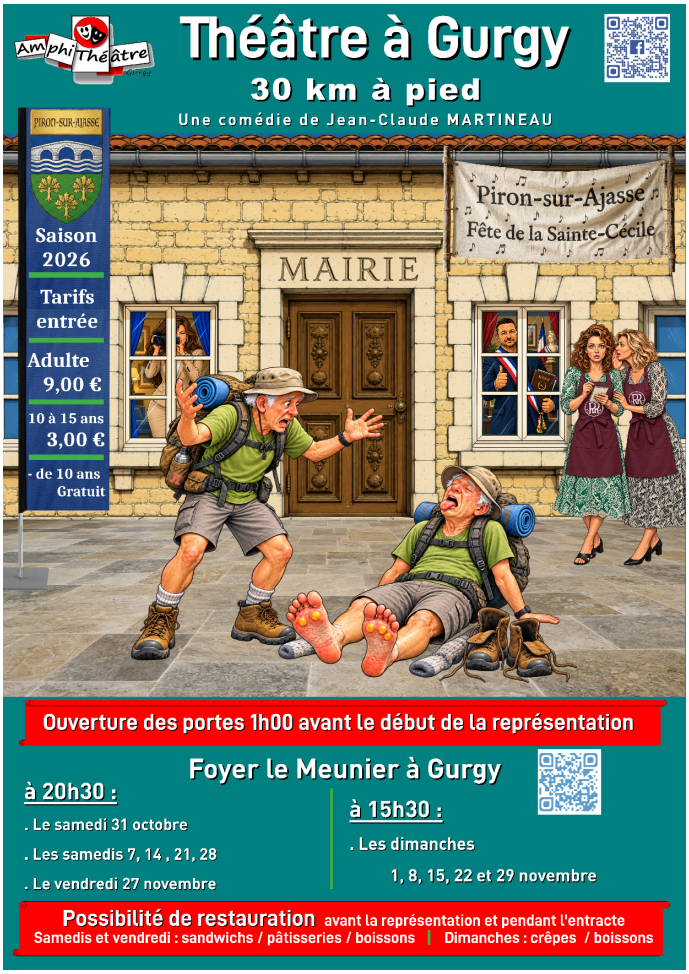

Représentations de la troupe Amphithéâtre

30km à pied - synopsis

Deux jeunes retraités, Jacques et André fuguent pour échapper à la vie conjugale et à retrouver leur liberté.

Après 30 km de marche, ils s'arrêtent sur la place d'un petit village. Pour justifier leur présence, ils inventent une histoire , qui déclenche une incroyable chaîne de solidarité.

Le maire, les habitants et même les médias, s'emparent de leur situation, chacun y trouvant son intérêt.

Pris au piège de leur propre mensonges, les deux fugitifs vont vivre une succession de situations absurdes et cocasses pour tenter de s'échapper.

MANIFESTATIONS À VENIR...

Marché de Noël

Le **samedi 12 décembre**, de 14h à 21h, le foyer communal se transformera en un véritable village enchanté pour le Marché de Noël de Gurgy.

Sous les lumières scintillantes et le parfum des gourmandises, venez flâner parmi les exposants, déguster un vin chaud à la buvette tenue par l'association « Les Copains des Mômes », ou profiter du **manège**, du **maquillage et des balades à poney avec vos enfants.**

Le **Père Noël** sera bien sûr présent pour écouter les souhaits des petits lutins, tandis que la **chorale de Noël** fera résonner les plus beaux chants de saison.

Et pour clôturer cette journée féerique, ne manquez pas le **spectacle de feu**, un moment spectaculaire à partager en famille !

Rendez-vous au foyer communal, 11 rue de l'Île Chamond, pour vivre ensemble la magie de Noël à Gurgy.

Plus d'infos sur www.gurgy.net.

Laëtitia DA SILVA, Adjointe animations







MANIFESTATIONS À VENIR...



RENDEZ-VOUS
RECRÉONS LES PAROLES

Le Pays d'art et d'histoire de l'Auxerrois et le Conservatoire de l'Auxerrois Musique et Danse vous invitent à découvrir votre commune autrement… et à la mettre en chanson !

Venez créer une chanson sur votre commune avec *Gérald Lelièvre*, auteur-compositeur-interprète (Géhel) et enseignant au Conservatoire de l'Auxerrois. Ensemble, vous réécrirez le texte d'une chanson populaire et pourrez imaginer un titre évoquant votre village, comme « Branches et les guitares » ou « Du côté de Chevannes » ...

Imagination, humour, partage et convivialité seront au rendez-vous pour composer une chanson unique qui mettra votre commune à l'honneur !

Informations générales

Ateliers gratuits animés par le Pays d'art et d'histoire de l'Auxerrois et le Conservatoire de l'Auxerrois.

- **Réunion d'informations**
  Samedi 12 décembre 2026
  à 14h - Pierre Dufour (cour de la Maison de la Jeunesse)
  5 grande rue

- **Ateliers 2027**
  Premier atelier d'écriture le 23 janvier 2027
  Puis un par mois jusqu'en juin 2027
  de 14h à 16h - Pôle de services (derrière la mairie)
  11 rue de l'île Chamond

Renseignement / Réservation

Les inscriptions se font auprès de la commune de Gurgy au **03.86.53.02.86**, dans la limite des 12 places disponibles.

Calendrier des manifestations

Tous les mercredis (de 14h à 17h) et samedis (de 9h à 12h)
Friperie du CCAS
21 rue des Trois Cailloux

Tous les 2ème lundi de chaque mois à 18h
Atelier Mandala et Origami
Sur réservation au 06 36 01 55 67
Pôle de services

Weekends du 31 octobre au 29 novembre
Représentations de la troupe Amphithéâtre
Foyer communal

Samedi 7 et dimanche 8 novembre de 9h30 à 13h
Collecte nationale du CCAS
Epicerie de Gurgy

Mercredi 11 novembre à 11h
Commémoration de l'Armistice de 1918
Place de l'église

Samedi 5 décembre à 14h
Atelier participatif sur le projet de réhabilitation du parc du Sinotte - animé par le CAUE
Parc du Sinotte, puis en mairie

Samedi 12 décembre à 14h
Réunion d'information sur les ateliers «Recréons les paroles»
Salle Pierre Dufour

Samedi 12 décembre de 14h à 21h
Marché de Noël
Foyer communal

Samedi 19 décembre à 20h
Spectacle «Noël ensemble» proposé par Amphithéâtre Junior et AKPLA
Foyer communal

Mardi 22 décembre à 16h
Contes de Noël proposés par la Bibliothèque
Bibliothèque de Gurgy, place des commerces

Jeudi 31 décembre
Réveillon de la Saint Sylvestre organisé par Amphithéâtre
Foyer communal

Samedi 9 janvier
Galette des rois organisée par le Club de l'Amitié
Foyer communal

Vendredi 15 janvier à 19h
Voeux du Maire
Foyer communal

Jeudi 21 janvier à 19h
Réunion publique du Comité des Fêtes
Foyer communal

Samedi 23 janvier à 14h
Atelier d'écriture «Recréons les paroles»
Pôle de services

Dimanche 31 janvier
Assemblée générale et repas dansant organisés par le Club de l'Amitié



GURGY INFOS N° 135 - NOVEMBRE - DECEMBRE - JANVIER 2027
Mairie de Gurgy - 11 rue de l'île Chamond 89250 Gurgy - 03 86 53 02 86 - dgs@gurgy.net

DIRECTION DE LA PUBLICATION : Cyril Chauvot, Maire de Gurgy
REDACTION : Cyril Chauvot, Ludivine Alliot, Laëtitia Da Silva, Eric Lenoir, Associations
CREDITS PHOTOS ET ILLUSTRATIONS : Associations, Ludivine Alliot, Freepik, Flaticon